

# Obec Malá Čierna

Obecný úrad Malá Čierna, Malá Čierna č.55, 015 01 Rajec

Č.j.: 05/48/2019-LĽ  
Č. záznamu: 05/48/2019/UR/08-LĽ  
Vybavuje: Ing. Miroslava Lőrincová  
Tel: 041/507 65 15, 0917 250 153  
E-mail: miroslava.lorincova@rajec.sk

Dňa 15.4.2019

## ÚZEMNÉ ROZHODNUTIE

Obec Malá Čierna, ako stavebný úrad príslušný podľa § 119 ods. 3 zákona č. 50/1976 Zb. o územnom plánovaní a stavebnom poriadku (stavebný zákon) v znení neskorších predpisov (ďalej len "stavebný zákon"), v územnom konaní posúdil podľa § 37 stavebného zákona návrh na rozhodnutie o umiestnení stavby, ktorý dňa 18.3.2019 podal

### Obec Šuja, 015 01 Šuja 1

(ďalej len "navrhovateľ"), a na základe tohto posúdenia vydáva podľa § 39 a 39a stavebného zákona a § 4 vyhlášky č. 453/2000 Z.z., ktorou sa vykonávajú niektoré ustanovenia stavebného zákona

#### rozhodnutie o umiestnení stavby

### Predĺženie verejného osvetlenia v obci

(ďalej len "stavba") na pozemku register "C" parc. č. 504 (Zastavaná plocha a nádvorie), register "C" parc. č. 507 (Zastavaná plocha a nádvorie) v katastrálnom území Šuja.

#### Popis stavby:

- Predĺženie verejného osvetlenia č. 1 v obci " DO MLYNA "
- Predĺženie verejného osvetlenia č. 2 v obci " DO KÚTA "

#### Pre umiestnenie stavby sa určujú tieto podmienky:

1. Stavba bude umiestnená na pozemku register "C" parc. č. 504, 507 v katastrálnom území Šuja, ako je zakreslené na priloženom situačnom výkrese v mierke katastrálnej mapy 1:500 a 1:1000, kde je označené polohové a výškové umiestnenie všetkých navrhovaných stavieb.
2. Stavba: Predĺženie verejného osvetlenia č. 1 v obci Šuja, Prípojka NN – trasa vedie od navrhnutého vzdušného VO vedenia v obci vzdušnou prípojkou na strane navrhovaného objektu do svietidla na novom stĺpe č. 1 a č. 2. Dĺžka trasy so vzdušným NN káblom CYKY 2x6mm<sup>2</sup> - 119 m. Predĺženie verejného osvetlenia č. 2 v obci Šuja, Prípojka NN- trasa vedie od navrhnutého vzdušného VO vedenia v obci vzdušnou prípojkou na strane navrhovaného objektu do svietidla na novom stĺpe. Vzdušný NN kábel CYKY 2x6mm<sup>2</sup> dĺžka 52 m.
3. Za súlad polohy stavby s dokumentáciou stavby a podmienkami povolenia zodpovedá stavebník. Stavebník zabezpečí vytýčenie priestorovej polohy stavby právnickou alebo fyzickou osobou na to oprávnenou podľa §45 stavebného zákona
4. Stavebník je povinný pred začatím stavby zabezpečiť v záujmovom priestore vytýčenie všetkých podzemných inžinierskych sietí. Počas prác je povinný dodržiavať ich ochranné pásma, križovanie resp. súbeh podľa príslušných ustanovení záväzných právnych predpisov a noriem
5. Stanoviská správcov sietí :
  - *Okresný úrad Žilina , odbor starostlivosti o životné prostredie, oddelenie ochrany prírody a vybraných zložiek životného prostredia, štátna správa ochrany prírody a krajiny* zo dňa 12.3.2019

pod číslom OU-ZA-OSZP3-2019/015562-002/Bre nemá námietky k vydaniu územného rozhodnutia na vyššie uvedenú stavbu, za predpokladu akceptovania nasledovných podmienok: • Nakoľko sa predmetná stavba, v časti týkajúcej sa parcely KNC č. 24/1 k.ú. Šuja, plánuje realizovať v blízkosti miestneho vodného toku (vodný tok Rajčanka), všetky stavebné práce budú realizované tak, aby nedošlo k zásahu do vodného toku, t.j. nespôsobili zakalenie predmetného vodného toku, nedošlo k úniku ropných látok a hydraulických olejov do vodného recipientu, nebol vykonávaný vyrub drevín lemujúci vodný tok. • Prípadný vyrub drevín a krovín nachádzajúcich sa v záujmovom území bude riešený v zmysle § 47 a § 48 zákona (t.j. na dreviny a kroviny, ktoré v danom území rastú a ktorých vyrub podlieha súhlasu orgánu ochrany prírody, bude vydané právoplatné rozhodnutie o súhlase na vyrub drevín a krovín v samostatnom konaní). • Samotný vyrub drevín a krovín bude realizovaný až po vydaní právoplatného rozhodnutia, v čase mimo hniezdneho obdobia vtákov, t.j. v termíne od 1. októbra do 15. marca v roku. • Pri porušení pôdneho krytu stavebnou činnosťou ako aj sprievodnými aktivitami investor zabezpečí, aby nedochádzalo k nadmernému rozširovaniu nepôvodných nitrofilných a ruderalných druhov rastlín.

• **SeVaK, a. s.** zo dňa 2.4.2019 pod číslom 019007620/LKo • V záujmovom území navrhovanej stavby sa toho času nachádza potrubia verejného vodovodu (VV) a verejnej splaškovej kanalizácie (VK) v prevádzkovaní našej spoločnosti, vrátane príslušných prevádzkových objektov. Situáciu s orientačným zákresom inžinierskych sietí Vám zasielame v prílohe (W-zelená, VK-červená). Naše inžinierske siete požadujeme plne rešpektovať a zachovať. • Pred zahájením zemných prác stavebník písomne požiada o vytýčenie podzemných vedení, ktoré sa nachádzajú v záujmovom území. Vytýčenie našich sietí Vám na základe písomnej žiadosti vykoná naša organizácia. • V zmysle Zákona č. 442/2002 Z.z. O verejných vodovodoch a verejných kanalizáciách § 19 odsek 2 sa vymedzuje pásmo ochrany VV a VK v šírke **min 1,5 m** (do DN 500mm vrátane) od pôdorysného bočného okraja potrubia na obidve strany. Všetky navrhované objekty požadujeme umiestniť mimo ochranné pásmo existujúcich inžinierskych sietí. V ochrannom pásme VV, VK musia byť výkopy vykonávané ručne. • V pásme ochrany je zakázané znižovať a zvyšovať krytie potrubia; vykonávať zemné práce, terénne úpravy; umiestňovať stavby, konštrukcie a iné podobné zariadenia (stavby s bet. základom, vysádzať stromy a kríky) alebo vykonávať činnosti ktoré by mohli obmedziť prístup k W, VK alebo ktoré by mohli ohroziť ich technický stav. • Prípadnú kolíziu s inžinierskymi sieťami požadujeme riešiť s príslušným prevádzkovým majstrom našej spoločnosti.

• **Stredoslovenská distribučná, a. s.**, zo dňa 14.3.2019 pod číslom 4600050673/86 • V predmetnej lokalite katastra Šuja KN-507 sa **nachádzajú** nadzemné NN vzdušné vedenia a podperné body. Zakreslenú orientačnú trasu týchto vedení Vám prikladáme na situačnom výkrese ako prílohu tohto vyjadrenia. (Červenou prerušovanou čiarou VN vedenia 22kV vzdušné, červenou plnou čiarou VN vedenia 22kV podzemné zelenou prerušovanou čiarou NN vedenia vzdušné, zelenou plnou čiarou NN podzemné vedenia) • Od uvedených energetických zariadení žiadame dodržať ochranné pásmo v zmysle zákona 251/2012 Z.z., a bezpečné vzdialenosti podľa príslušných noriem STN (VN vzdušné vedenie 22kV od krajného vodiča na každú stranu **10.metrov**, VN zemné káblové vedenie na každú stranu **1.meter**), pričom pri NN vedeniach požadujeme dodržať manipulačný, technický priestor **1 meter** od krajného vodiča NN vzdušného vedenia na každú stranu a **1 meter** od NN podzemného káblového vedenia na každú stranu. Pri realizácii výkopových prác, žiadame neporušiť celistvosť uzemňovacej sústavy. • Pri manipulácii mechanizmami v blízkosti elektroenergetických zariadení SSD, ako aj pri prácach v ochrannom pásme v ich bezprostrednej blízkosti, je nevyhnutné dodržať všetky legislatívne opatrenia ( vrátane ustanovení príslušných technických noriem ) týkajúce sa bezpečnosti osôb, ochrany energetických zariadení a technického zhotovenia súbehov a križovaní. • V prípade akéhokoľvek poškodenia elektroenergetického zariadenia je túto skutočnosť pôvodca povinný neodkladne oznámiť na tel. číslo 0800 159 000. • Pred zahrnutím dotknutých energetických zariadení v majetku SSD musí realizátor prizvať zástupcu SSD z **príslušného strediska údržby EZ** na kontrolu zariadenia, čo potvrdia buď v " Zápise o vytýčení podzemného el. vedenia" resp. zápisom do stavebného denníka. • V súbehu a križovaní zemných káblových vedení žiadame dodržať manipulačný priestor **min. 1 meter** na každú stranu. V opačnom prípade pri opravách a rekonštrukciách našich zariadení nezodpovedáme za poškodenie Vášho zariadenia. • Zároveň si Vás dovoľujeme upozorniť, že v danej lokalite sa môžu nachádzať aj podzemné vedenia tretích osôb. •

• **Stredoslovenská distribučná, a. s.**, zo dňa 14.3.2019 pod číslom 4600050674/87• V predmetnej lokalite katastra Suja KN-24/1,504/ sa **nachádzajú** nadzemné NN vzdušné vedenia a podperné body. Zakreslenú orientačnú trasu týchto vedení Vám prikladáme na situačnom výkrese ako prílohu tohto vyjadrenia, (červenou prerušovanou čiarou VN vedenia 22kV vzdušné, červenou plnou čiarou VN vedenia 22kV podzemné zelenou prerušovanou čiarou NN vedenia vzdušné, zelenou plnou čiarou NN podzemné vedenia)• Od uvedených energetických zariadení žiadame dodržať ochranné pásmo v zmysle zákona 251/2012 Z.z., a bezpečné vzdialenosti podľa príslušných noriem STN (VN vzdušné vedenie 22kV od krajného vodiča na každú stranu 10.metrov, VN zemné káblové vedenie na každú stranu 1.meter), pričom pri NN vedeniach požadujeme dodržať manipulačný, technický priestor 1 meter od krajného vodiča NN vzdušného vedenia na každú stranu a 1 meter od NN podzemného káblového vedenia na každú stranu. Pri realizácii výkopových prác, žiadame neporušiť celistvosť uzemňovacej sústavy. Pri manipulácii mechanizmami v blízkosti elektroenergetických zariadení SSD, ako aj pri prácach v ochrannom pásme v ich bezprostrednej blízkosti, je nevyhnutné dodržať všetky legislatívne opatrenia ( vrátane ustanovení príslušných technických noriem ) týkajúce sa bezpečnosti osôb, ochrany energetických zariadení a technického zhotovenia súbehov a križovaní. •V prípade akéhokoľvek poškodenia elektroenergetického zariadenia je túto skutočnosť pôvodca povinný neodkladne oznámiť na tel. číslo 0800 159 000. • Pred zahrnutím dotknutých energetických zariadení v majetku SSD musí realizátor prizvať zástupcu SSD z príslušného strediska údržby EZ na kontrolu zariadenia, čo potvrdia buď v " Zápise o vytýčení podzemného el. vedenia" resp. zápisom do stavebného denníka. • V súbehu a križovaní zemných káblových vedení žiadame dodržať manipulačný priestor min. 1 meter na každú stranu. V opačnom prípade pri opravách a rekonštrukciách našich zariadení nezodpovedáme za poškodenie Vášho zariadenia. • Zároveň si Vás dovoľujeme upozorniť, že v danej lokalite sa môžu nachádzať aj podzemné vedenia tretích osôb.

• **Slovak Telekom , a. s.** zo dňa 7.3.2019 pod číslom 6611906458 nedôjde k styku so sieťami elektronických komunikácií (ďalej len SEK) spoločnosti Slovak Telekom, a.s. a/alebo DIGI SLOVAKIA, s.r.o. • Existujúce zariadenia sú chránené ochranným pásmom (§68 zákona č. 351/2011 Z. z.) a zároveň je potrebné dodržať ustanovenie §65 zákona č. 351/2011 Z. z. o ochrane proti rušeniu. • Vyjadrenie stráca platnosť uplynutím doby platnosti uvedenej vyššie vo vyjadrení, v prípade zmeny vyznačeného polygónu, dôvodu žiadosti, účelu žiadosti, v prípade ak uvedené parcelné číslo v žiadosti nezodpovedá vyznačenému polygónu alebo k si stavebník nesplní povinnosť podľa bodu 3. • Stavebník alebo ním poverená osoba je povinná v prípade ak zistil, že jeho zámer, pre ktorý podal uvedenú žiadosť je v kolízii so SEK Slovak Telekom,a.s. a/alebo DIGI SLOVAKIA, s.r.o. alebo zasahuje do ochranného pásma týchto sietí (najneskôr pred spracovaním projektovej dokumentácie stavby), vyzvať spoločnosť Slovak Telekom, a.s. na stanovenie konkrétnych podmienok ochrany alebo preloženia SEK prostredníctvom zamestnanca spoločnosti povereného správou sietí: Rastislav Kubík, [rastislav.kubik@telekom.sk](mailto:rastislav.kubik@telekom.sk) • V prípade ak na Vami definovanom území v žiadosti o vyjadrenie sa nachádza nadzemná telekomunikačná sieť, ktorá je vo vlastníctve Slovak Telekom, a.s. a/alebo DIGI SLOVAKIA, s.r.o., je potrebné zo strany žiadateľa zabezpečiť nadzemnú sieť proti poškodeniu alebo narušeniu ochranného pásma. • Nedodržanie vyššie uvedených podmienok ochrany zariadení je porušením povinností podľa § 68 zákona č. 351/2011Z.z. o elektronických komunikáciách v platnom znení. • Žiadateľ môže vyjadrenie použiť iba pre účel, pre ktorý mu bolo vystavené. Okrem použitia pre účel konaní podľa stavebného zákona a následnej realizácie výstavby, žiadateľ nie je oprávnený poskytnuté informácie a dáta ďalej rozširovať, prenajímať alebo využívať bez súhlasu spoločnosti Slovak Telekom, a.s. • Žiadateľa zároveň upozorňujeme, že v prípade ak plánuje napojiť nehnuteľnosť na verejnú elektronickú komunikačnú sieť úložným vedením, je potrebné do projektu pre územné rozhodnutie doplniť aj telekomunikačnú prípojku.

• **SPP, a. s.** zo dňa 20.3.2019 pod číslom TD/NS/0157/2019/Ki súhlasí s vydaním stavebného povolenia vyššie uvedenú stavbu za dodržania nasledujúcich podmienok: • Pred realizáciou zemných prác a/alebo pred začatím vykonávania iných činností, je stavebník povinný požiadať SPP-D o presné vytýčenie existujúcich plynárenských zariadení na základe písomnej objednávky, ktorú je potrebné zaslať na adresu: SPP - distribúcia, a.s., Sekcia údržby, Mlynské Nivy 44/b, 825 11 Bratislava, alebo elektronicky, prostredníctvom online formuláru zverejneného na webovom sídle SPP-D ([www.spp-](http://www.spp-)

- distribucia.sk), • v záujme predchádzaniu poškodenia plynárenského zariadenia, ohrozenia jeho prevádzky a/alebo prevádzky distribučnej siete, SPP-D vykonáva bezplatne vytyčovanie plynárenských zariadení do vzdialenosti 100 m, • stavebník je povinný oznámiť začatie prác v ochrannom pásme plynárenských zariadení zástupcovi prevádzkovateľa SPP-D (p. Dušan Boroš, tel.č. +421 41 242 4107) najneskôr 7 dní pred zahájením plánovaných prác, • stavebník je povinný zabezpečiť prístupnosť plynárenských zariadení počas realizácie činností z dôvodu potreby prevádzkovania plynárenských zariadení, najmä výkonu odborných prehliadok a odborných skúšok opráv, rekonštrukcie plynárenských zariadení, • stavebník je povinný umožniť zástupcovi SPP-D vstup na stavenisko a výkon kontroly realizácie činnosti v ochrannom pásme plynárenských zariadení, • stavebník je povinný realizovať výkopové práce vo vzdialenosti menšej ako 1,50 m na každú strany od obrysu existujúcich plynárenských zariadení v súlade s STN 73 3050 až po predchádzajúcom vytyčení plynárenských zariadení výhradne ručne bez použitia strojových mechanizmov, • ak pri výkopových prácach bolo odkryté plynárenské zariadenie, je stavebník povinný kontaktovať pred zasypaním výkopu zástupcu SPP-D na vykonanie kontroly stavu obnaženého plynárenského zariadenia, podsypu a obsypu plynovodu a uloženia výstražnej fólie; výsledok kontroly bude zaznamenaný do stavebného denníka, • prístup k akýmkoľvek technologickým zariadeniam SPP-D nie je povolený a manipulácia s nimi je prísne zakázaná, pokiaľ sa na tieto práce nevzťahuje vydané povolenie SPP-D, • odkryté plynovody, káble, ostatné inžinierske siete musia byť počas odkrytia zabezpečené proti poškodeniu, • stavebník nesmie nad trasou plynovodu realizovať také terénne úpravy, ktoré by zmenili jeho doterajšie krytie a hĺbku uloženia, v prípade zmeny úrovne terénu požadujeme všetky zariadenia a poklopy plynárenských zariadení osadiť do novej úrovne terénu, • každé poškodenie zariadenia SPP-D, vrátane poškodenia izolácie potrubia, musí byť ihneď ohlásené SPP-D na tel.č. : 0850 111 727, • upozorňujeme, že SPP-D môže pri všetkých prípadoch poškodenia plynárenských zariadení podať podnet na Slovenskú obchodnú inšpekciu (SOI), ktorá je oprávnená za porušenie povinnosti v ochrannom a/alebo bezpečnostnom pásme plynárenského zariadenia uložiť podľa ustanovení Zákona o energetike pokutu vo výške 300,- € až 150 000,- €, poškodením plynárenského zariadenia môže dôjsť aj k spáchaniu trestného činu všeobecného ohrozenia podľa § 284 a § 285, prípadne trestného činu poškodzovania a ohrozovania prevádzky všeobecne prospešného zariadenia podľa § 286, alebo § 288 zákona č. 300/2005 Z.z. Trestný zákon, • stavebník je povinný pri realizácii stavby dodržiavať ustanovenia Zákona o energetike, Stavebného zákona a iných všeobecne záväzných právnych predpisov, ako aj podmienky uvedené v Zápise z vytyčenia plynárenských zariadení a taktiež ustanovenia Technických pravidiel pre plyn (TPP) najmä TPP 702 01, • stavebník je povinný rešpektovať a zohľadniť existenciu plynárenských zariadení a/alebo ich ochranných a/alebo bezpečnostných pásiem, • stavebník je povinný pri súbahu a križovaní navrhovaných vedení s existujúcimi plynárenskými zariadeniami dodržať minimálne odstupové vzdialenosti v zmysle STN 73 6005 a TPP 906 01, • stavebník nesmie v ochrannom pásme plynárenských zariadení v zmysle §79 a §80 Zákona o energetike umiestňovať nadzemné stavby, kontrolné šachty, trvalé porasty a pod.
6. Územné rozhodnutie má podľa §40 ods.1 stavebného zákona platnosť 2 roky odo dňa nadobudnutia právoplatnosti tohto rozhodnutia. Nestratí však platnosť, ak bude v tejto lehote podaná žiadosť o stavebné povolenie predmetnej stavby.
  7. Toto rozhodnutie stráca platnosť dňom, keď stavebnému úradu bude doručené oznámenie navrhovateľa alebo jeho právneho nástupcu o tom, že upustil od zámeru, ku ktorému sa rozhodnutie vzťahuje.

#### **Odôvodnenie:**

Dňa 18.3.2019 podal navrhovateľ návrh na územné rozhodnutie na umiestnenie horeuvedenej stavby.

Stavebný úrad oznámil začatie územného konania všetkým známym účastníkom konania a dotknutým orgánom a organizáciám. Vzhľadom k tomu, že pre územie, v ktorom sa nachádzajú pozemky určené na výstavbu a pomery v území sú jednoznačné, stavebný úrad upustil podľa § 36 ods.2 stavebného zákona od ústneho pojednávania a stanovil, že v lehote do 7 dní odo dňa doručenia tohto oznámenia môžu účastníci konania uplatniť svoje námietky a pripomienky a dotknuté orgány a organizácie svoje stanoviská.

Stanoviská oznámili: SeVaK a.s., Stredoslovenská Distribučná, a.s., SPP-D a.s., Slovak Telekom a.s., OU OPaŽP ochrana prírody a krajiny

Stavebný úrad zaistil vzájomný súlad predložených stanovísk dotknutých orgánov a organizácií vyžadovaných osobitnými predpismi, zabezpečil plnenie požiadaviek vlastníkov a správcov sietí technického vybavenia na napojenie a tieto stanoviská a požiadavky zahrnul do podmienok tohto rozhodnutia.

Skonštatovalo sa, že umiestnenie stavby je v súlade s projektovou dokumentáciou pre územné rozhodnutie navrhovanej stavby vyhovuje všeobecným technickým požiadavkám na výstavbu podľa ustanovení vyhlášky č. 532/2002 Z.z., ktorou sa ustanovujú podrobnosti o všeobecných technických požiadavkách na výstavbu a o všeobecných technických požiadavkách na stavby užívané osobami s obmedzenou schopnosťou pohybu a orientácie. Stavebný úrad preto rozhodol tak, ako je uvedené vo výroku tohto rozhodnutia.

Na novovybudovaných oporných bodoch bude v budúcnosti umiestnené elektronické komunikačné zariadenie / rozhlas/. V zmysle § 56 ods. 3 st. zákona č. 50/1976 Z. z. sa nevyžaduje stavebné povolenie ani ohlásenie pri nadzemných a podzemných vedeniach elektronických komunikačných sietí, vrátane oporných a vytyčovacích bodov.

Námietky účastníkov neboli v konaní uplatnené.

#### **Upozornenie:**

Územné rozhodnutie má podľa § 40 ods. 1 stavebného zákona platnosť. Ne Stratí však platnosť, ak bude v tejto lehote podaná žiadosť o stavebné povolenie predmetnej stavby. Toto rozhodnutie stráca platnosť dňom, keď stavebnému úradu bude doručené oznámenie navrhovateľa alebo jeho právneho nástupcu o tom, že upustil od zámeru, ku ktorému sa rozhodnutie vzťahuje.

#### **Poučenie o odvolaní:**

Proti tomuto rozhodnutiu je možné podľa §53 a §54 ods. 1 a 2 správneho poriadku podať odvolanie na Obec Malá Čierna, Obecný úrad Malá Čierna, Malá Čierna č.55, 015 01 Rajec v lehote 15 dní odo dňa doručenia rozhodnutia. Rozhodnutie je vykonateľné až po nadobudnutí právoplatnosti. Rozhodnutie možno preskúmať súdom až po vyčerpaní všetkých riadnych opravných prostriedkov v zmysle správneho poriadku..

Jaroslav Koleda  
starosta obce Malá Čierna

**Toto oznámenie musí byť vyvesené na úradnej tabuli mesta /obce/ na dobu 15 dní.**

Vyvesené dňa: .....

Zvesené dňa: .....

Pečiatka a podpis orgánu, ktorý potvrdzuje vyvesenie a zvesenie oznámenia.

**Poplatok:**

Správny poplatok podľa zákona č. 145/1995 Z.z. o správnych poplatkoch v znení neskorších predpisov sa nevyrubuje.

**Príloha pre navrhovateľa:**

- overená projektová dokumentácia pre územné konanie

**Doručí sa verejnou vyhláškou:**

1. Obec Šuja, Šuja súp. č. 1, 015 01 Rajec
2. vlastníci susedných pozemkov

**dotknuté orgány :**

3. SeVaK a.s., Bôrická cesta súp. č. 1960, 010 57 Žilina
4. Stredoslovenská Distribučná, a.s., Pri Rajčianke súp. č. 2927/8, 010 47 Žilina
5. SPP-D a.s., Mlynské Nivy súp. č. 44, 825 19 Bratislava
6. Slovak Telekom a.s., Bajkalská súp. č. 28, 817 62 Bratislava
7. OU OPaŽP ochrana prírody a krajiny, Vysokoškolákov súp. č. 8556/33b, 010 08 Žilina

Okres: Žilina  
 Obec: ŠUJA  
 Katastrálne územie: Šuja

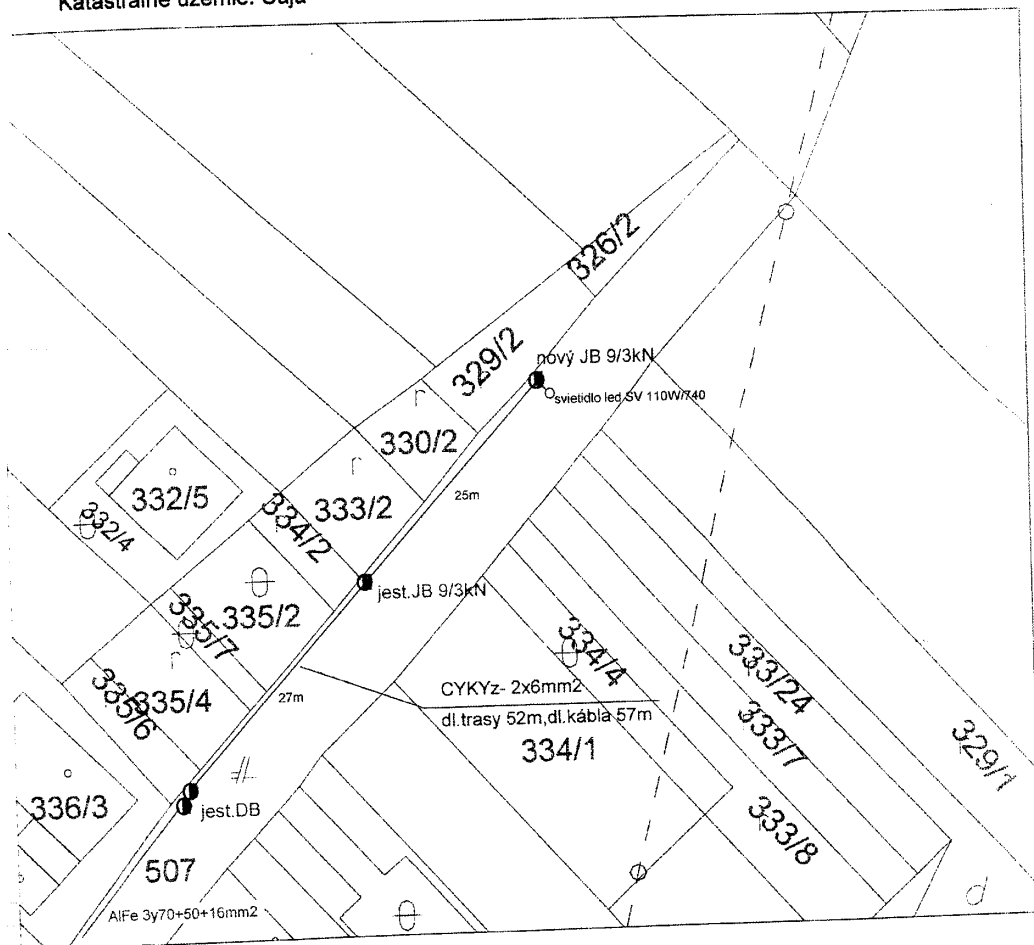

PROFESIA ELEKTRO	<b>E</b> Hlavný projektant: <b>Vráblová Erika</b> el.projektprípojky@gmail.com	ZOD. PROJEKTANT : Vráblová Erika Žilina ul. Tatranská 12
NÁZOV AKCIE: <b>Predĺženie verejného osvetlenia č.2 v obci Šuja</b>  parcela č. 507		 IP o.č. 0091-12A/2016-RT-E1A tel. <b>0903 859 508</b>
INVESTOR: <b>Obec Šuja</b> Šuja č.1, 015 01		DÁTUM: 2/2019 STUPEŇ: PS/SP

Obec: ŠUJA  
Katastrálne územie: Šuja

MIERKA 1:1000

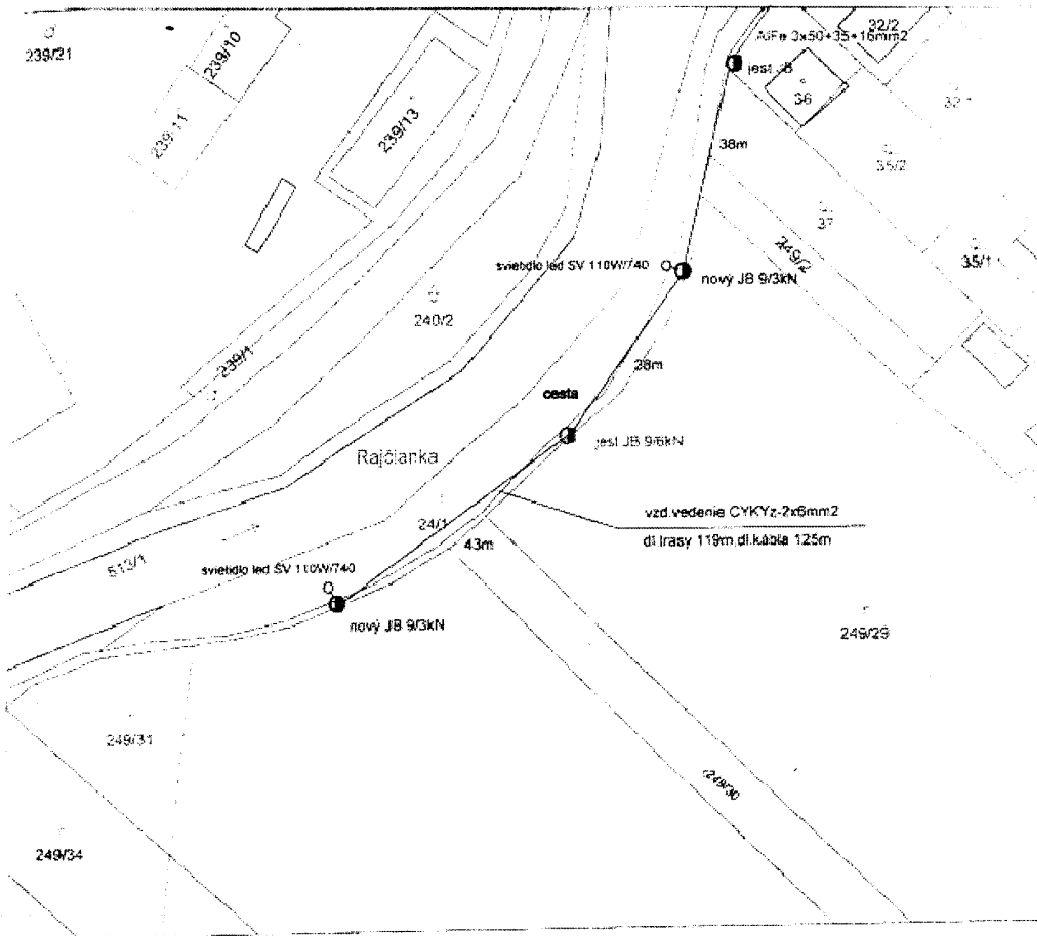

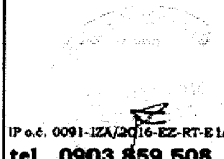
PROFESIA ELEKTRO	<b>E</b>	HLAVNÝ PROJEKTANT: <b>Vráblová Erika</b> el.projektpripojky@gmail.com	ZOD.PROJEKTANT : <b>Vráblová Erika</b> Žilina ul.Tatranská 12
NÁZOV AKCIE: <b>Predĺženie verejného osvetlenia č.1 v obci Šuja</b>		 IP o.č. 0091-12A/2016-EZ-RT-E1A <b>tel. 0903 859 508</b>	
parcela č. 24/1		DÁTUM: 2/2019	STUPEŇ: PS/SP
INVESTOR: <b>Obec Šuja</b> <b>Šuja č.1, 015 01</b>			